



รายงานกำกับติดตามการดำเนินงาน รอบ 12 เดือน ประจำปีงบประมาณ 2564

ศูนย์การแพทย์กาญจนาภิเษก

คณะแพทยศาสตร์ศิริราชพยาบาล มหาวิทยาลัยมหิดล



ผลการดำเนินงาน ประจำปี 2564

จำนวน
ผู้ป่วยนอก

| แผนทั้งปี | ผลการดำเนินงาน | | | | |
|-----------|----------------|-------------|-------------|-------------|-------------|
| | รวม | ไตรมาสที่ 1 | ไตรมาสที่ 2 | ไตรมาสที่ 3 | ไตรมาสที่ 4 |
| 504,000 | 359,545 | 100,587 | 91,223 | 81,508 | 86,227 |

จำนวน
ผู้ป่วยใน

| แผนทั้งปี | ผลการดำเนินงาน | | | | |
|-----------|----------------|-------------|-------------|-------------|-------------|
| | รวม | ไตรมาสที่ 1 | ไตรมาสที่ 2 | ไตรมาสที่ 3 | ไตรมาสที่ 4 |
| 8,200 | 5,405 | 1,428 | 1,206 | 1,241 | 1,530 |

จำนวนผู้
เข้ารับการ
ฝึกงาน

| แผนทั้งปี | ผลการดำเนินงาน | | | | |
|-----------|----------------|-------------|-------------|-------------|-------------|
| | รวม | ไตรมาสที่ 1 | ไตรมาสที่ 2 | ไตรมาสที่ 3 | ไตรมาสที่ 4 |
| 300 | 1,071 | 498 | 320 | 138 | 115 |

จำนวนวิจัย

| แผนทั้งปี | ผลการดำเนินงาน | | | | |
|-----------|----------------|-------------|-------------|-------------|-------------|
| | รวม | ไตรมาสที่ 1 | ไตรมาสที่ 2 | ไตรมาสที่ 3 | ไตรมาสที่ 4 |
| 5 | 3 | - | 2 | 1 | - |

แผนการใช้จ่ายงบประมาณประจำปี พ.ศ. 2564

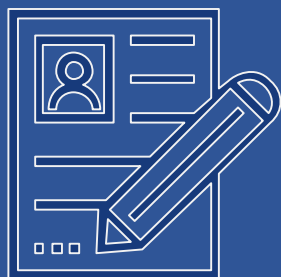

ร้อยละของการเบิกจ่ายงบประมาณ (สะสม)
ของการก่อสร้างอาคารศูนย์การแพทยกาญจนาภิเษก

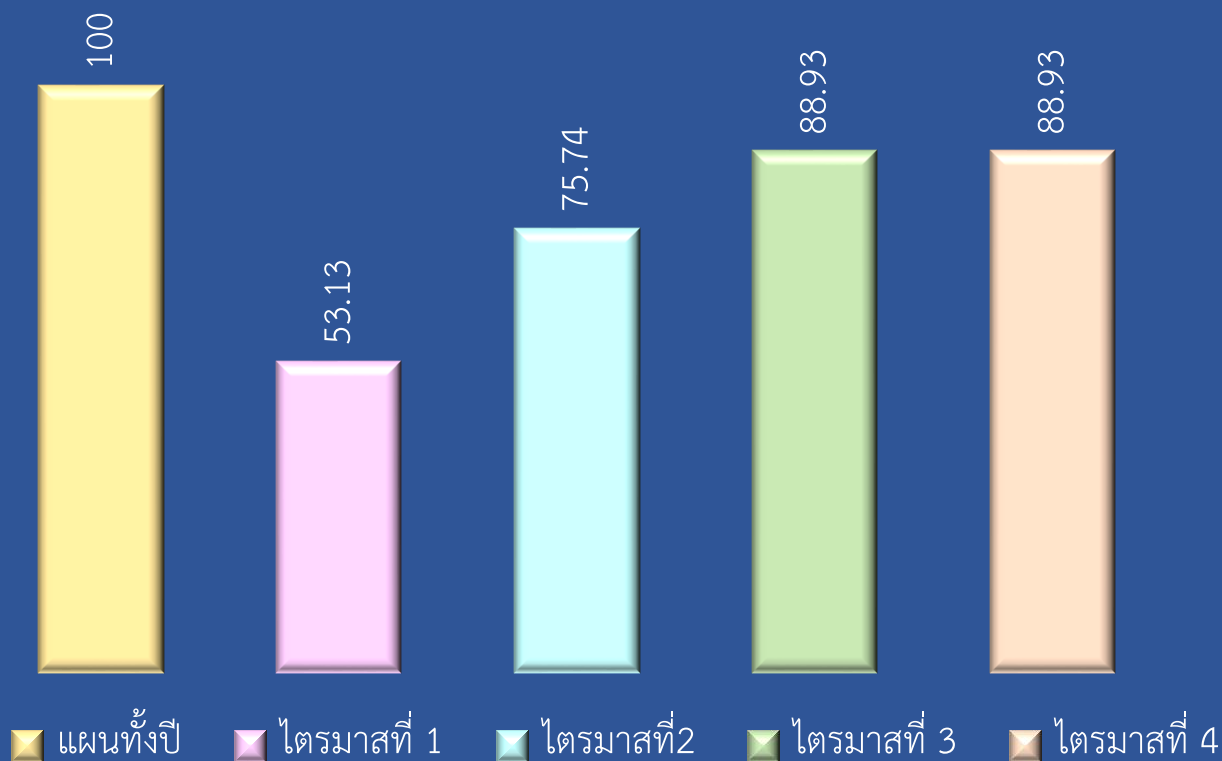



รายงานกำกับติดตามการใช้จ่ายงบประมาณ รอบ 12 เดือน ประจำปีงบประมาณ 2564

ศูนย์การแพทย์กาญจนาภิเษก

คณะแพทยศาสตร์ศิริราชพยาบาล มหาวิทยาลัยมหิดล



รายงานกำกับติดตามการใช้จ่ายงบประมาณรอบ 12 เดือน งบประมาณประจำปี พ.ศ. 2564

| หมวดรายจ่าย | ไตรมาส 1 | | | ไตรมาส 2 | | |
|--------------------------|-----------------------------------------|----------------------|--------|-----------------------------------------|----------------------|--------|
| | แผน (หลังโอน/เปลี่ยนแปลง/ ยกเลิก) | ผล การใช้งบประมาณ | ร้อยละ | แผน (หลังโอน/เปลี่ยนแปลง/ ยกเลิก) | ผล การใช้งบประมาณ | ร้อยละ |
| รวมทั้งสิ้น | 1,480,799,175 | 692,255,916 | 47% | 1,512,879,475 | 904,428,633 | 60% |
| งบบุคลากร | 196,755,500 | 62,829,574 | 4% | 226,936,000 | 128,012,514 | 56% |
| เงินเดือน | 164,036,500 | 55,746,574 | 4% | 194,217,000 | 113,611,602 | 58% |
| ค่าจ้างประจำ | 13,719,000 | 3,016,168 | 0% | 13,719,000 | 5,927,352 | 43% |
| ค่าจ้างชั่วคราว | 19,000,000 | 4,066,833 | 0% | 19,000,000 | 8,473,561 | 45% |
| งบดำเนินงาน | 629,449,975 | 196,229,173 | 13% | 673,396,775 | 337,016,872 | 50% |
| ค่าตอบแทน | 119,410,875 | 33,163,065 | 2% | 121,419,875 | 63,490,262 | 52% |
| ค่าใช้สอย | 112,572,000 | 82,771,314 | 6% | 130,098,200 | 96,586,877 | 74% |
| ค่าวัสดุ | 356,253,900 | 74,091,351 | 5% | 371,723,700 | 162,055,095 | 44% |
| ค่าสาธารณูปโภค | 41,213,200 | 6,203,443 | 0% | 50,155,000 | 14,884,639 | 30% |
| งบลงทุน | 472,316,700 | 425,495,538 | 29% | 428,170,949 | 410,862,679 | 96% |
| ค่าครุภัณฑ์ | 176,947,200 | 130,126,038 | 9% | 132,801,449 | 118,893,248.50 | 90% |
| ค่าที่ดินและสิ่งก่อสร้าง | 295,369,500 | 295,369,500 | 20% | 295,369,500 | 291,969,430 | 99% |
| งบเงินอุดหนุน | 171,065,000 | 7,329,350 | 0% | 171,065,000 | 27,784,648 | 16% |
| งบรายจ่ายอื่น | 11,212,000 | - | 0% | 13,310,752 | - | 0% |
| งบกลาง | - | 372,282 | 0% | - | 751,920 | 0% |

รายงานกำกับติดตามการใช้จ่ายงบประมาณรอบ 12 เดือน งบประมาณประจำปี พ.ศ. 2564

| หมวดรายจ่าย | ไตรมาส 3 | | | ไตรมาส 4 | | |
|--------------------------|-----------------------------------------|----------------------|--------|-----------------------------------------|----------------------|--------|
| | แผน (หลังโอน/เปลี่ยนแปลง/ ยกเลิก) | ผล การใช้งบประมาณ | ร้อยละ | แผน (หลังโอน/เปลี่ยนแปลง/ ยกเลิก) | ผล การใช้งบประมาณ | ร้อยละ |
| รวมทั้งสิ้น | 1,540,147,675 | 1,189,418,145 | 77% | 1,548,320,065 | 1,452,951,301 | 94% |
| งบบุคลากร | 272,901,400 | 192,464,393 | 71% | 274,753,400 | 261,954,585 | 95% |
| เงินเดือน | 240,182,400 | 171,105,731 | 71% | 242,034,400 | 232,922,912 | 96% |
| ค่าจ้างประจำ | 13,719,000 | 8,890,543 | 65% | 13,719,000 | 11,823,978 | 86% |
| ค่าจ้างชั่วคราว | 19,000,000 | 12,468,119 | 66% | 19,000,000 | 17,207,695 | 91% |
| งบดำเนินงาน | 673,417,775 | 484,662,453 | 72% | 683,935,885 | 626,915,837 | 92% |
| ค่าตอบแทน | 121,440,875 | 93,090,360 | 77% | 129,297,500 | 127,735,055 | 99% |
| ค่าใช้สอย | 130,098,200 | 103,766,131 | 80% | 130,130,800 | 111,538,913 | 86% |
| ค่าวัสดุ | 371,723,700 | 261,256,102 | 70% | 373,745,985 | 343,586,478 | 92% |
| ค่าสาธารณูปโภค | 50,155,000 | 26,549,861 | 53% | 50,761,600 | 44,055,390 | 87% |
| งบลงทุน | 428,875,949 | 418,116,367 | 97% | 420,272,324 | 420,222,324 | 100% |
| ค่าครุภัณฑ์ | 133,506,449 | 122,746,877 | 92% | 124,902,834 | 124,852,833.74 | 100% |
| ค่าที่ดินและสิ่งก่อสร้าง | 295,369,500 | 295,369,490 | 100% | 295,369,490 | 295,369,490 | 100% |
| งบเงินอุดหนุน | 164,952,552 | 93,161,067 | 56% | 169,358,456 | 142,615,652 | 84% |
| งบรายจ่ายอื่น | - | - | 0% | - | - | 0% |
| งบกลาง | - | 1,013,865 | 0% | - | 1,242,903 | 0% |

รายงานกำกับติดตามการใช้จ่ายงบประมาณรอบ 12 เดือน งบประมาณประจำปี พ.ศ. 2564 หมวดงบลงทุน

| ลำดับ | รายการ | จำนวน | หน่วย | วงเงินใช้ไป |
|----------------------------------------------|--------------------------------------------------------------------------------------------------------|-------|---------|----------------|
| รวมทั้งสิ้น | | | | 420,222,323.74 |
| แผนงานยุทธศาสตร์สร้างเสริมให้คนมีสุขภาพที่ดี | | | | |
| | ค่าครุภัณฑ์ | | | 124,852,833.74 |
| | เงินแผ่นดิน | | | 71,337,500.00 |
| 1 | เครื่องดมยาสลบชนิด 3 ก๊าซ | 4 | เครื่อง | 6,190,000.00 |
| 2 | ชุดกล้องส่องตรวจผ่าตัดระบบวีดีทัศน์ชนิดให้ความละเอียดสูงพิเศษพร้อมระบบจ่ายแก๊สและหมุนเวียนแก๊สอัจฉริยะ | 1 | ชุด | 5,850,000.00 |
| 3 | เครื่องจี้และตัดด้วยคลื่นเสียงความถี่สูงพร้อมระบบการจี้และตัดสมาร์ไปโพลาร์ | 1 | ชุด | 1,950,000.00 |
| 4 | เครื่องตรวจวัดความแข็งของเนื้อตับและปริมาณไขมันสะสมในตับ | 1 | ชุด | 5,700,000.00 |
| 5 | เครื่องตรวจหัวใจด้วยคลื่นเสียงความถี่สูงชนิดสามมิติ | 1 | เครื่อง | 7,200,000.00 |
| 6 | กล้องส่องตรวจปอดและหลอดลมพร้อมชุดประมวลสัญญาณภาพระบบวีดีทัศน์ | 1 | ชุด | 5,550,000.00 |
| 7 | ชุดกล้องพร้อมชุดประมวลสัญญาณชนิดวีดีทัศน์ความละเอียดสูง 4 เค | 1 | ชุด | 5,600,000.00 |
| 8 | เครื่องติดตามการทำงานของหัวใจ สำหรับใช้ในห้องพักฟื้น | 8 | เครื่อง | 2,300,000.00 |
| 9 | เตียงผ่าตัด | 4 | เตียง | 12,200,000.00 |
| 10 | โคมไฟผ่าตัดชนิดโคมคู่ติด | 4 | ชุด | 15,700,000.00 |
| 11 | เครื่องจี้และตัดด้วยไฟฟ้าขนาดใหญ่ | 4 | เครื่อง | 1,900,000 |
| 12 | เตียงผู้ป่วยไอซียูปรับอัตโนมัติ | 5 | ชุด | 1,197,500 |

รายงานกำกับติดตามการใช้จ่ายงบประมาณรอบ 12 เดือน งบประมาณประจำปี พ.ศ. 2564 หมวดงบลงทุน

| ลำดับ | รายการ | จำนวน | หน่วย | วงเงินใช้ไป |
|-------|------------------------------------------|-------|---------|----------------------|
| | เงินรายได้ | | | 47,555,748.50 |
| 1 | เครื่องเสียงชนิดเคลื่อนย้าย | 2 | เครื่อง | 32,100.00 |
| 2 | เครื่องพิมพ์ผล ขนาด 44 นิ้ว | 1 | เครื่อง | 194,740.00 |
| 3 | โทรทัศน์สีแอลอีดี | 4 | เครื่อง | 141,240.00 |
| 4 | เครื่องสแกนเอกสาร 2 หน้า แบบอัตโนมัติ | 20 | เครื่อง | 564,960.00 |
| 5 | เครื่องพิมพ์บาร์โค้ด | 20 | เครื่อง | 243,960.00 |
| 6 | เครื่องพิมพ์ผลชนิดเข็มกระแทก ความเร็วสูง | 5 | เครื่อง | 103,790.00 |
| 7 | เครื่องพิมพ์ผลชนิดเข็มกระแทก ความเร็วต่ำ | 5 | เครื่อง | 42,265.00 |
| 8 | เครื่องอ่านรหัสแท่ง ชนิด 1 D 1เส้น | 10 | เครื่อง | 55,640.00 |
| 9 | เครื่องจ่ายลมเย็น | 6 | ชุด | 809,990.00 |
| 10 | รถเข็นเครื่องมือ | 1 | ชุด | 11,697.24 |
| 11 | เครื่องทำลมเย็น | 2 | เครื่อง | 50,000.00 |
| 12 | เครื่องสูบน้ำดับเพลิง | 1 | ตัว | 350,000.00 |
| 13 | ชุดวินิจฉัยภาพทางรังสี | 4 | ชุด | 3,520,000.00 |
| 14 | ตู้เย็นแช่ยา | 1 | ตู้ | 48,685.00 |
| 15 | เครื่องทำลายเอกสาร | 1 | เครื่อง | 15,000.00 |

| ลำดับ | รายการ | จำนวน | หน่วย | วงเงินใช้ไป |
|-------|--------------------------------------------------------------------------------------------|-------|---------|--------------|
| 16 | เครื่องวัดความเข้มข้นของออกซิเจนในเลือดและชีพจร | 5 | เครื่อง | 100,000.00 |
| 17 | เครื่องอบความร้อนคลื่นสั้น | 1 | เครื่อง | 410,000.00 |
| 18 | จักรยานออกกำลังกายชนิดนั่งพิง | 1 | คัน | 160,000.00 |
| 19 | เครื่องซังน้ำหนักพร้อมที่วัดส่วนสูง ตำบลศาลายา อำเภอพุทธมณฑล จังหวัดนครปฐม จำนวน 1 เครื่อง | 1 | เครื่อง | 18,000.00 |
| 20 | รถเข็น สแตนเลส 3 ชั้น | 2 | คัน | 19,000.00 |
| 21 | รถเข็นจัดเตรียมอาหาร | 2 | คัน | 80,000.00 |
| 22 | รถขับเคลื่อนด้วยระบบไฟฟ้า | 1 | คัน | 150,000.00 |
| 23 | เครื่องควบคุมการให้ยาระงับปวดด้วยตัวเอง | 5 | เครื่อง | 700,000.00 |
| 24 | เครื่องให้สารละลายทางกระบอกฉีดยา | 5 | เครื่อง | 275,000.00 |
| 25 | เครื่องส่องตรวจหลอดลมชนิดใช้หลอดไฟแอลอีดี | 5 | ชุด | 110,600.00 |
| 26 | เครื่องควบคุมอุณหภูมิผู้ป่วยด้วยแรงลมร้อน | 5 | เครื่อง | 353,100.00 |
| 27 | เครื่องกระตุ้นหัวใจแบบชั่วคราวชนิดหนึ่งห้อง | 1 | เครื่อง | 99,000.00 |
| 28 | เครื่องกำจัดไขมันพัสภาพผิวรักษาความผิดปกติของเส้นเลือด | 1 | เครื่อง | 2,400,000.00 |
| 29 | เครื่องฉีดเนื้อเยื่อด้วยไฟฟ้าขนาดเล็ก | 1 | เครื่อง | 95,000.00 |
| 30 | ชุดเครื่องมือผ่าตัดผ่านกล้องทางช่องท้องชนิดใช้ซ้ำได้ | 1 | ชุด | 400,000.00 |
| 31 | กล้องส่องตรวจกระเพาะอาหารชนิดวิดิทัศน์ปรับระยะโฟกัสได้ 2 ระดับ | 1 | ชุด | 1,895,000.00 |
| 32 | เครื่องตรวจความยาวลูกตาด้วยคลื่นเสียงความถี่สูง | 1 | เครื่อง | 450,000.00 |
| 33 | เครื่องรักษาโรคจอประสาทตาด้วยลำแสงเลเซอร์ชนิดลำแสงสีเขียว | 1 | เครื่อง | 1,690,000.00 |
| 34 | เครื่องตรวจวิเคราะห์พยาธิสภาพกระจกตา | 1 | ชุด | 1,491,000.00 |
| 35 | เครื่องวัดความดันลูกตาชนิดไม่สัมผัสแบบอัตโนมัติ | 1 | เครื่อง | 635,000.00 |

| ลำดับ | รายการ | จำนวน | หน่วย | วงเงินใช้ไป |
|-------|--------------------------------------------------------------------------|-------|---------|-------------|
| 36 | เครื่องให้การรักษาด้วยแสงเลเซอร์กำลังสูง | 1 | เครื่อง | 790,000.00 |
| 37 | เครื่องช่วยการเคลื่อนไหวของข้อเข่าแบบต่อเนื่องโดยใช้ไฟฟ้า | 2 | เครื่อง | 658,000.00 |
| 38 | เครื่องซังน้ำหนักและวัดดัชนีมวลกายชนิดดิจิตอลพร้อมที่วัดส่วนสูง | 8 | เครื่อง | 216,000.00 |
| 39 | เครื่องวัดความดันโลหิตอัตโนมัติชนิดสอดแขน | 11 | เครื่อง | 814,000.00 |
| 40 | คอมพิวเตอร์ทำหัตถการ | 1 | อัน | 58,000.00 |
| 41 | ไมโครโฟน | 2 | อัน | 29,960.00 |
| 42 | รถทำแผล | 2 | คัน | 130,000.00 |
| 43 | เตียงไฟฟ้าสำหรับทำหัตถการ | 2 | เตียง | 400,000.00 |
| 44 | ชุดตรวจตาหุ | 10 | ชุด | 120,000.00 |
| 45 | เตียงตรวจผู้ป่วยพร้อมที่เหยียบขึ้นเตียง | 17 | เตียง | 122,400.00 |
| 46 | โต๊ะวางเครื่องมือแพทย์สำหรับเคลื่อนย้าย | 2 | ตัว | 10,000.00 |
| 47 | ระบบสื่อสารพร้อมวิทยุ | 1 | ชุด | 97,102.50 |
| 48 | วิทยุสื่อสาร | 20 | ตัว | 62,060.00 |
| 49 | เครื่องวัดความดันโลหิต ชนิดตั้งพื้นชนิดมีหน้าปัทม์ | 1 | เครื่อง | 7,000.00 |
| 50 | เครื่องวัดปริมาณปัสสาวะ | 1 | เครื่อง | 450,000.00 |
| 51 | เครื่องวัดความดันโลหิต ชนิดตั้งพื้น | 10 | เครื่อง | 70,000.00 |
| 52 | เครื่องวัดความดันโลหิต ชนิดตั้งพื้นสำหรับเด็ก | 1 | เครื่อง | 7,000.00 |
| 53 | เครื่องวัดปริมาณความอิมตัวของออกซิเจนในกระแสเลือดและซีฟจร สำหรับเด็ก | 2 | เครื่อง | 90,000.00 |
| 54 | เครื่องวัดและติดตามความอิมตัวของออกซิเจนในเลือดและซีฟจร แบบมีสัญญาณเตือน | 6 | อัน | 270,000.00 |
| 55 | เครื่องควบคุมอัตราการให้ของเหลวทางสายยาง | 3 | เครื่อง | 75,000.00 |

| ลำดับ | รายการ | จำนวน | หน่วย | วงเงินใช้ไป |
|-------|---------------------------------------------------------|-------|---------|--------------|
| 56 | ที่นอนลม | 10 | เครื่อง | 70,000.00 |
| 57 | รถเข็นแจกยา | 4 | เครื่อง | 260,000.00 |
| 58 | ชุดส่องตรวจหลอดลมเด็ก | 1 | ชุด | 30,000.00 |
| 59 | ตู้เย็นแช่ยาขนาดไม่น้อยกว่า 6 คิว | 12 | ตู้ | 276,000.00 |
| 60 | เครื่องล้างหม้อนอน | 6 | เครื่อง | 2,673,000.00 |
| 61 | ชุดผ่าตัดกระดูกไขสันหลัง | 1 | ชุด | 820,000.00 |
| 62 | เครื่องอบแก๊ส | 1 | เครื่อง | 3,500,000.00 |
| 63 | ชุดเครื่องมือผ่าตัดกระดูก | 1 | ชุด | 590,000.00 |
| 64 | อุปกรณ์เสริมเตียงผ่าตัด | 1 | ชุด | 1,495,000.00 |
| 65 | กล่องเครื่องมือ | 5 | ชุด | 1,500,000.00 |
| 66 | เก้าอี้กลมปรับระดับได้แบบเหยียบ | 4 | ตัว | 56,000.00 |
| 67 | รถวางอุปกรณ์ | 11 | คัน | 548,900.00 |
| 68 | ชุดเครื่องผ่าตัดหนังตา | 1 | ชุด | 150,000.00 |
| 69 | เตียงนอนเคลื่อนย้ายผู้ป่วย | 8 | เตียง | 1,470,000.00 |
| 70 | เตียงตรวจผู้ป่วยชนิดปรับระดับด้วยไฟฟ้า | 15 | เตียง | 2,085,000.00 |
| 71 | เครื่องวัดความดันโลหิตอัตโนมัติชนิดเคลื่อนที่ | 8 | เครื่อง | 800,000.00 |
| 72 | เครื่องเฝ้าระวังและติดตามการทำงานสัญญาณชีพชนิดข้างเตียง | 5 | เครื่อง | 2,225,000.00 |
| 73 | ตู้เย็นแช่เลือดขนาดไม่น้อยกว่า 10 คิว | 1 | ตู้ | 25,000.00 |
| 74 | ชุดเครื่องล้างกล้องส่องตรวจทางเดินอาหาร | 1 | ชุด | 1,700,000.00 |
| 75 | ชุดส่องตรวจหลอดลม | 7 | ชุด | 143,500.00 |

| ลำดับ | รายการ | จำนวน | หน่วย | วงเงินใช้ไป |
|-------|------------------------------------------|-------|---------|-------------|
| 76 | รถเข็นฉุกเฉินขนาดใหญ่ | 8 | คัน | 718,400.00 |
| 77 | รถเข็นเอนกประสงค์ | 9 | คัน | 58,500.00 |
| 78 | รถเข็นของอเนกประสงค์แบบ 2 ชั้น | 2 | คัน | 32,000.00 |
| 79 | รถเข็นทำหัตถการ | 5 | คัน | 300,000.00 |
| 80 | โต๊ะเมโย4ล้อพร้อมถาดตำบล | 3 | ตัว | 15,000.00 |
| 81 | โต๊ะวางเครื่องมือผ่าตัดขนาดใหญ่ | 12 | ตัว | 156,000.00 |
| 82 | โต๊ะวางเครื่องมือผ่าตัดขนาดเล็ก | 8 | ตัว | 92,000.00 |
| 83 | เก้าอี้กลมหมุนปรับสูงต่ำได้ | 16 | ตัว | 80,000.00 |
| 84 | รถเข็นของแบบตะกร้า2ชั้น | 10 | คัน | 160,000.00 |
| 85 | โครงใส่ผ้า | 23 | คัน | 115,000.00 |
| 86 | รถฉีดยา | 3 | คัน | 135,000.00 |
| 87 | เครื่องต้มน้ำร้อน ขนาดไม่น้อยกว่า 5 ลิตร | 4 | เครื่อง | 223,416.00 |
| 88 | ตู้เย็นแช่อาหารขนาดไม่น้อยกว่า 6 คิว | 24 | ตู้ | 156,000.00 |
| 89 | ตู้เย็นแช่อาหารขนาดไม่น้อยกว่า 15 คิว | 9 | ตู้ | 180,000.00 |
| 90 | ตู้เย็นแช่ยาขนาดไม่น้อยกว่า 10 คิว | 1 | ตู้ | 25,000.00 |
| 91 | เก้าอี้กลมปรับสูงต่ำได้ | 3 | ตัว | 15,000.00 |
| 92 | ผ้าขึ้นเตียงแบบมีราวจับขึ้นเตียง | 3 | ตัว | 10,200.00 |
| 93 | ที่แขวนหม้อนอนและกระบอกปัสสาวะ | 1 | ที่ | 7,600.00 |
| 94 | โต๊ะวางเครื่องมือผ่าตัด | 3 | ตัว | 30,000.00 |
| 95 | เครื่องอุ่นเลือดและพลาสมา | 1 | เครื่อง | 340,000.00 |

| ลำดับ | รายการ | จำนวน | หน่วย | วงเงินใช้ไป |
|-------|----------------------------------------------|-------|---------|--------------|
| 96 | ตู้เอนกประสงค์ | 6 | ตู้ | 22,470.00 |
| 97 | รถมยา | 6 | คัน | 480,000.00 |
| 98 | ระบบแจ้งเหตุฉุกเฉิน | 1 | ระบบ | 45,475.00 |
| 99 | เครื่องมือผ่าตัดชุดมดลูก | 1 | ชุด | 14,313.00 |
| 100 | เก้าอี้สำนักงาน | 10 | ตัว | 35,000.00 |
| 101 | เครื่องตรวจคลื่นไฟฟ้าหัวใจพร้อมระบบแปลผล | 1 | เครื่อง | 150,000.00 |
| 102 | เครื่องเฝ้าระวังติดตามสัญญาณชีพชนิดศูนย์กลาง | 1 | เครื่อง | 940,000.00 |
| 103 | ระบบป้องกันเข้าออกห้องคอมพิวเตอร์แม่ข่าย | 1 | ระบบ | 280,000.00 |
| 104 | ระบบกล้องวงจรปิด (ปรับปรุงระบบ) ระยะที่ 2 | 1 | ระบบ | 321,000.00 |
| 105 | เครื่องวัดความดันโลหิตแบบอัตโนมัติชนิดสอดแขน | 3 | เครื่อง | 225,000.00 |
| 106 | เครื่องตรวจคลื่นไฟฟ้าหัวใจ | 3 | เครื่อง | 450,000.00 |
| 107 | ชุดเครื่องมือผ่าตัดตับและทางเดินน้ำดี | 1 | ชุด | 315,100.00 |
| 108 | ชุดสว่านเจาะตัดกระดูกแบบใช้แบตเตอรี่ | 1 | ชุด | 1,380,000.00 |
| 109 | โคมไฟส่องทำหัตถการ | 2 | ชุด | 72,000.00 |
| 110 | เตียงสำหรับทำหัตถการ | 5 | เตียง | 195,000.00 |
| 111 | ชุดผ่าตัดช่องท้อง | 1 | ชุด | 680,940.00 |
| 112 | ชุดเครื่องมือผ่าตัดพื้นฐาน | 1 | ชุด | 441,610.00 |
| 113 | ชุดผ่าตัดเปิดหน้าอก | 1 | ชุด | 1,112,640.00 |
| 114 | เครื่องมือผ่าตัดสำหรับโพรงไซนัส | 1 | เครื่อง | 44,700.00 |
| 115 | เครื่องวัดความดันโลหิตแบบสอดแขน | 10 | เครื่อง | 500,000.00 |

| ลำดับ | รายการ | จำนวน | หน่วย | วงเงินใช้ไป |
|-------|---------------------------------------------|-------|---------|-------------|
| 116 | เครื่องชั่งน้ำหนักพร้อมที่วัดส่วนสูง | 5 | เครื่อง | 100,000.00 |
| 117 | เครื่องวัดความอิมตัวของออกซิเจนในกระแสเลือด | 10 | เครื่อง | 15,000.00 |
| 118 | ตู้เย็นแช่ยา ชนิด 2 ประตู | 2 | เครื่อง | 126,000.00 |
| 119 | ระบบบันทึกอุณหภูมิและแจ้งเตือนทางโทรศัพท์ | 1 | ชุด | 51,360.00 |
| 120 | จุดต่อพ่วงระบบแจ้งเตือนโทรศัพท์อัตโนมัติ | 2 | ชุด | 59,920.00 |

รายงานกำกับติดตามการใช้จ่ายงบประมาณรอบ 12 เดือน งบประมาณประจำปี พ.ศ. 2564 หมวดงบประมาณ

| ลำดับ | รายการ | จำนวน | หน่วย | วงเงินใช้ไป |
|-----------------------------------------------------|---------------------------------------------------------------------------------------------------------|-------|--------|----------------|
| รวมทั้งสิ้น | | | | 295,369,490.00 |
| แผนงานยุทธศาสตร์สร้างเสริมให้คนมีสุขภาพที่ดี | | | | |
| | ค่าที่ดินและสิ่งก่อสร้าง | | | 139,747,690.00 |
| | เงินแผ่นดิน | | | 24,198,300.00 |
| 1 | ค่าก่อสร้างอาคารโชนนาการ ตำบลศาลายา อำเภอพุทธมณฑล จังหวัดนครปฐม | 1 | รายการ | 24,198,300.00 |
| | เงินรายได้ | | | 115,549,390.00 |
| 1 | ก่อสร้างอาคารศูนย์การแพทย์กาญจนาภิเษก ระยะที่ 2 ตำบลศาลายา อำเภอพุทธมณฑล จังหวัดนครปฐม 1 อาคาร | 1 | อาคาร | 105,351,830.00 |
| 2 | งานปรับปรุงคลินิก OPD 6 | 1 | งาน | 60.00 |
| 3 | ค่าออกแบบปรับปรุงหอพักผู้ป่วย 1 | 1 | งาน | 3,400,000.00 |
| 4 | ค่าควบคุมงานอาคารศูนย์การแพทย์ฯ 2 | 1 | งาน | 2,260,000.00 |
| 5 | ค่าควบคุมงานก่อสร้างอาคารโชนนาการ | 1 | งาน | 4,537,500 |
| แผนงานบูรณาการพัฒนาพื้นที่ระดับภาค | | | | |
| | ค่าที่ดินและสิ่งก่อสร้าง | | | 155,621,800.00 |
| 1 | ค่าก่อสร้างอาคารศูนย์การแพทย์กาญจนาภิเษก ระยะที่ 2 ตำบลศาลายา อำเภอพุทธมณฑล จังหวัดนครปฐม จำนวน 1 อาคาร | 1 | อาคาร | 155,621,800.00 |